



ASSEMBLEA DEI SOCI 2020



Relazione sulla gestione sociale

Magenta, Aula Magna "Centro Paolo VI" - 23 settembre 2020



AGENDA

01

Diario di bordo

02

Associazione

03

Refettorio

04

Ambulatorio

05

Attività di Rete

06

Ospiti

07

Volontari

08

Bilancio Consuntivo 2019

09

Bilancio Preventivo 2020

10

L'emergenza Covid-19

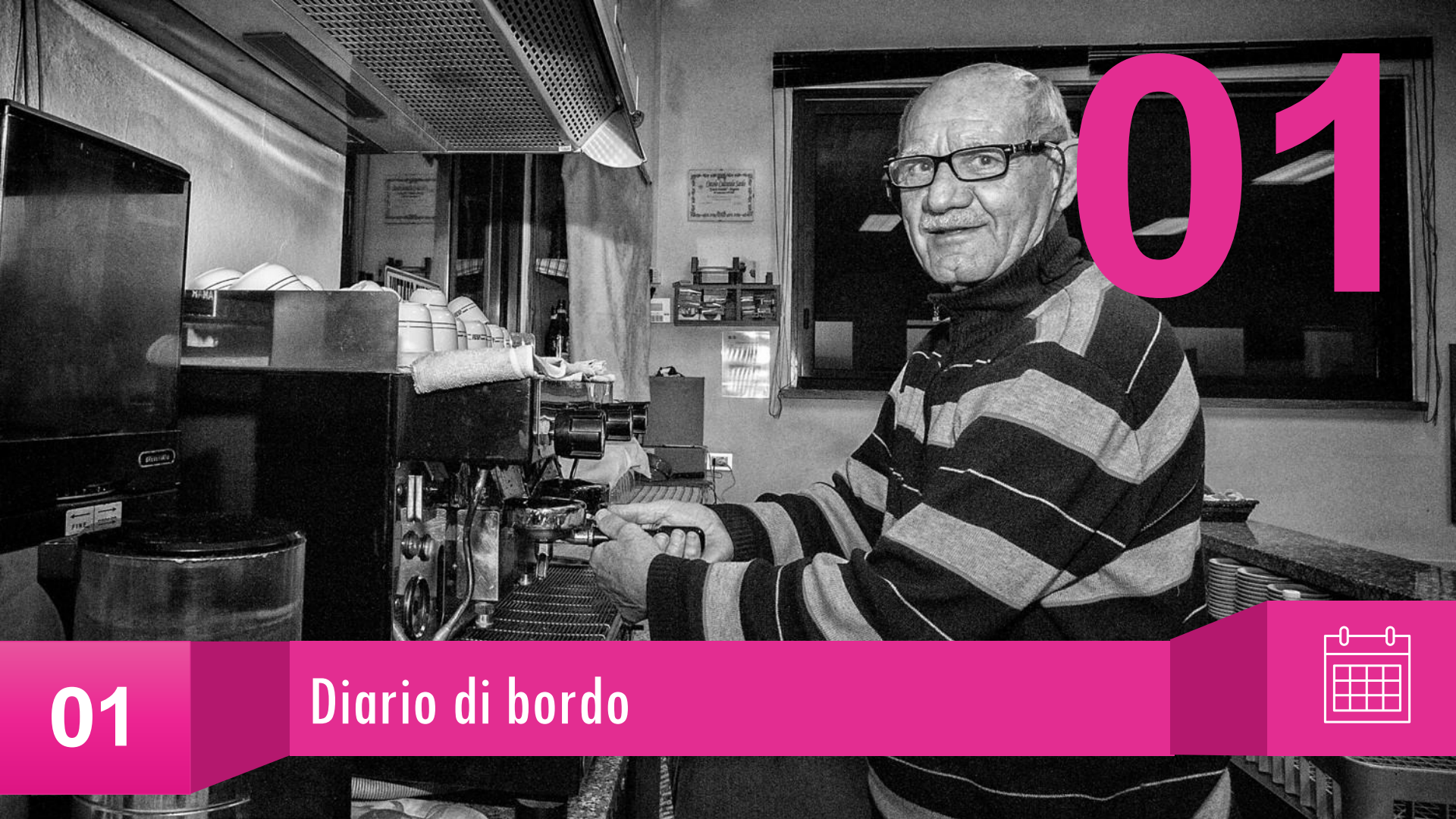

01

01

Diario di bordo



L'Assemblea dei Soci nomina
il nuovo Consiglio Direttivo

8 aprile 2019

Presentazione libro
"Forza! Questo è il grembiule"

11 settembre 2019

Messa in esercizio
Impianto fotovoltaico Refettorio

28 ottobre 2019



28-31 marzo 2019

Votazioni per il
rinnovo del
Consiglio Direttivo
2019-2022



11 giugno 2019

Nuova convenzione
con supermercato
Tigros Magenta



8 ottobre 2019

Iscrizione alla
Conferenza di Partecipazione
ASST Ovest Milano

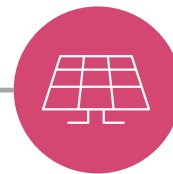

Questionario
sul clima sociale

Ottobre 2019

Nuova convenzione con
supermercato
Eurospin Bareggio

4 dicembre 2019

Raccolta fondi straordinaria
Comunità Pastorale

15-16 febbraio 2020

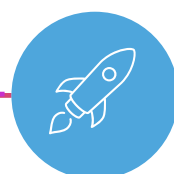
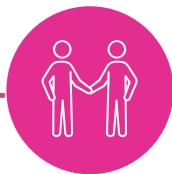
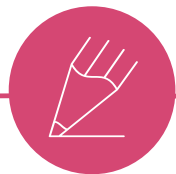

Ott/Nov 2019

Convenzione con
ANFFAS
Abbiategrosso e
Accordo con Auser
Magenta -Ticino
Olona

8 febbraio 2020

Lancio iniziativa
"Buone Forchette"

Marzo 2020

Gestione
Emergenza Covid-19



02

02

L'associazione



L'ASSOCIAZIONE / La struttura organizzativa

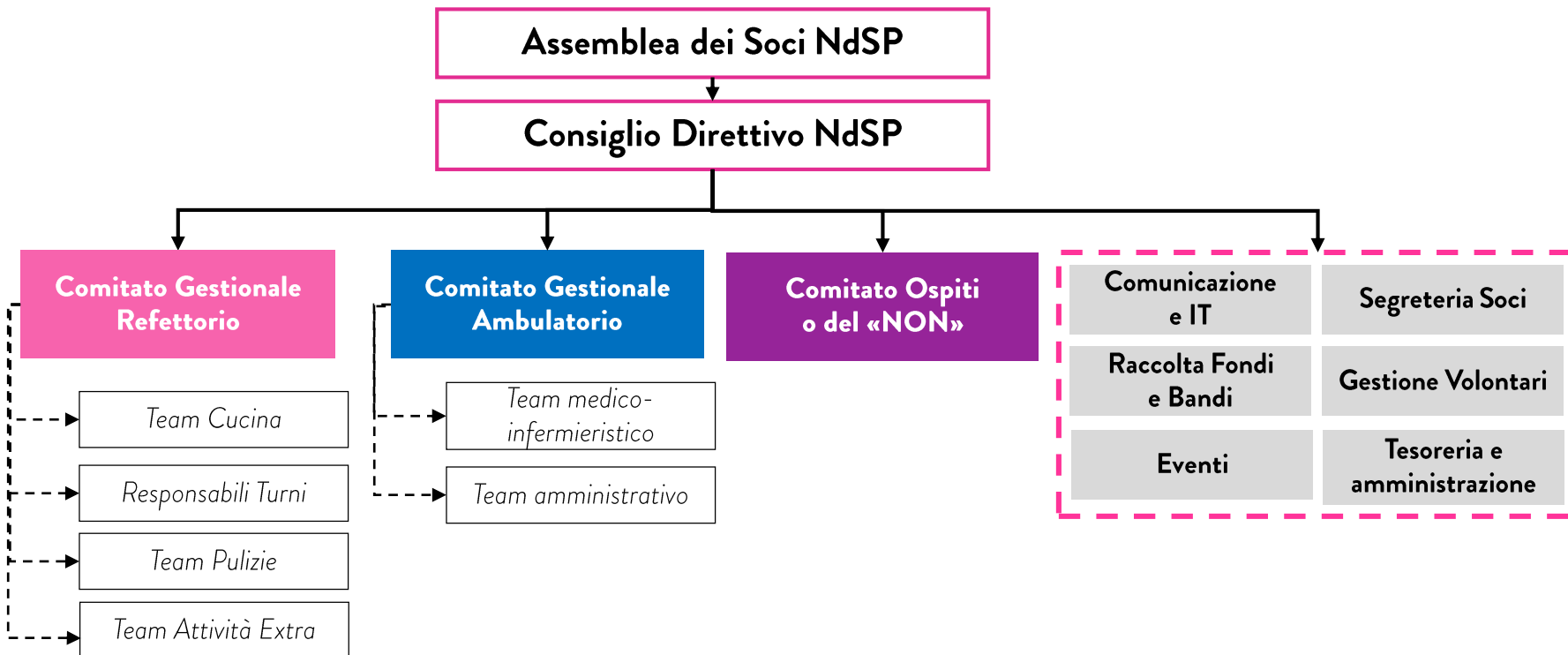

Consiglio Direttivo NdSP

al 31 dicembre 2019

Don Giuseppe Marinoni *Presidente*
Gaetano Di Bernardo *Vicepresidente*
Ester Possenti *Segretario*
Giancarlo Bozzato *Tesoriere*
Andrea Stefano Cairati
Teresio Fumagalli
Vittorio Lanzetti
Marco Lattuada
Renato Sartirana
Lorenzo Todaro
Luisa Virzì

- **22 soci fondatori**
- **70% rinnovi** al 31 dicembre 2019
- Oltre l'**80%** dei soci è anche **volontario** NdSP
- Età media **57 anni**

**Soci ordinari
NdSP**
2016 - 2019

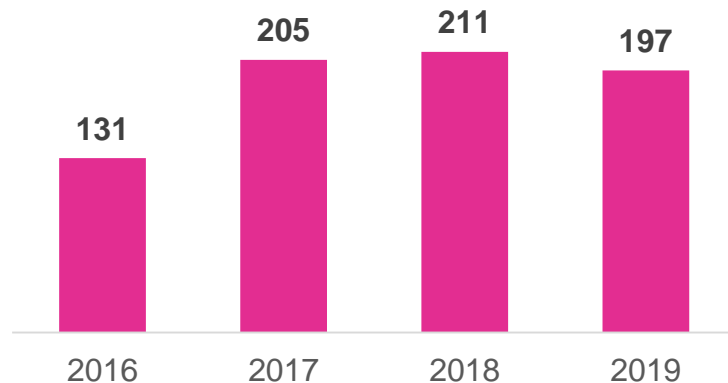

- 3 febbraio **Pranzo comunitario** in occasione della festa di **San Biagio**
- 4 maggio **Opera Lirica “Madama Butterfly”** - Teatro Lirico
- 23 maggio Arrivo Camminata **“I luoghi della solidarietà a Magenta”**
- 23 giugno **Prima grigliata sociale** aperta a **ospiti, volontari e soci**
- 29 settembre **Festa delle Associazioni Magenta**
- 6 ottobre **Festa di San Francesco**
- 9 novembre Apericena in famiglia **con volontari e ospiti**

L'ASSOCIAZIONE / Iniziative e progetti

Improvvisamente un libro... FORZA! QUESTO È IL GREMBIULE

- Il libro raccoglie gli interventi e le storie che il volontario **Marco Lattuada** ha raccontato presso scuole, oratori e associazioni ad un pubblico di tutte le età, con lo scopo di descrivere l'**avventura del Refettorio**, l'importanza del **volontariato**, la ricchezza della **solidarietà** e i valori del **fare rete**
- I proventi del libro (c. **400 copie vendute** ad oggi) sono stati interamente devoluti all'associazione
- Iniziativa resa possibile dalla libreria editrice «**Memoria del Mondo**» e dallo sponsor **Agenzia Generali di Magenta – Vittorio Veneto**
- È stato presentato a:
 - ✓ *Giornalisti nella conferenza stampa dell'11/09/2019*
 - ✓ *Festa del Commercio di Magenta: «Incontro e merenda con l'autore»*
 - ✓ *2020: web-intervista nella trasmissione radio «Libriamo» di RCM 104*



L'ASSOCIAZIONE / Iniziative e progetti

NON
di SOLO
PANE

Iniziativa di raccolta fondi continuativa «Le Buone Forchette»



- Progettazione avviata nel 2018 e finalizzata nel 2019
- Lancio ufficiale l'**8 febbraio 2020** con la conferenza stampa in Cascina Bullona, in collaborazione con **cinque ristoratori** della zona:
 - ✓ Agriturismo Cascina Bullona (Magenta)
 - ✓ Ristorante Pizzeria L'Incontro (Magenta)
 - ✓ Bettycuore (Magenta)
 - ✓ Ristorante Da Lucrezia (Robecco)
 - ✓ Trattoria Da Resy (S. Martino di Trecate)
- Patrocinio del Comune di Magenta
- Pronta a ripartire post Covid-19



il Refettorio

Don Giuseppe Locatelli



l'Ambulatorio

Elena Sachsel



la Rete



03

Refettorio



- **Conferma** del **contratto di lavoro** ai due cuochi responsabili della gestione della cucina
- Ulteriore ampliamento dei canali di approvvigionamento:
 - ✓ *riavvio convenzione con supermercato **Tigros Magenta***
 - ✓ *convenzione con il supermercato **Eurospin** di Bareggio*
 - ✓ *consolidamento recupero da **catering aziendali** e per **eventi***
 - ✓ *avvio forniture periodiche di prodotti dai salumifici **Venegoni e Citterio***
- In virtù della raccolta alimentare sovrabbondante rispetto alle necessità, NdSP ha iniziato svolgere la funzione di **piattaforma di distribuzione** per le altre realtà caritative del territorio (cfr. sezione Attività di rete)
- **9 attività extra** ospitate e **5 affitti sale** per un incasso netto **di c. 11.000 €**
- Focus su **contenimento costi**, considerato il calo delle donazioni registrato dal 2018

Modalità di approvvigionamento

2018

70%

Donato/raccolto

30%

Acquistato



2019

95%

Donato/raccolto

5%

Acquistato

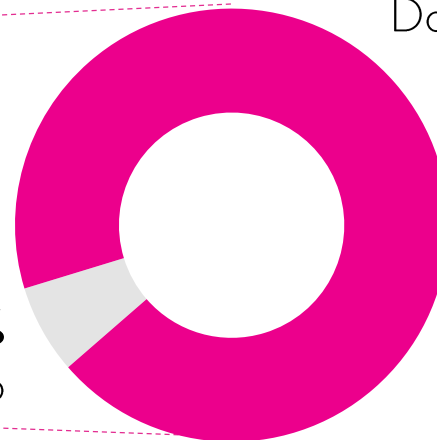

- Donazioni da parte di negozi, grossisti del territorio, altre associazioni e privati
- Conferma convenzione in essere con **Banco Alimentare / SITICIBO:**

Ritiri da mense aziendali e scolastiche*

#porzioni	Totale	Primi	Secondi	Contorni
Magneti Marelli	13.927 (+8%)	10.583	1.929	1.415
Sodexo Corbetta	14.108 (+558%)	7.844	2.491	3.773
TOTALE	28.035 (+86%)	18.427	4.420	5.188

Giorni di ritiro

221

Media giornaliera

126,9 porzioni

Controvalore
stimato

€ 27.804

Ritiri da GDO*

Iper Vittuone
30.669 kg

+33%

Tigros Magenta
185 kg

-44%

* Dati al 31/12/19, fonte Siticibo (Banco Alimentare). Variazioni % rispetto al 31/12/18

Cene servite

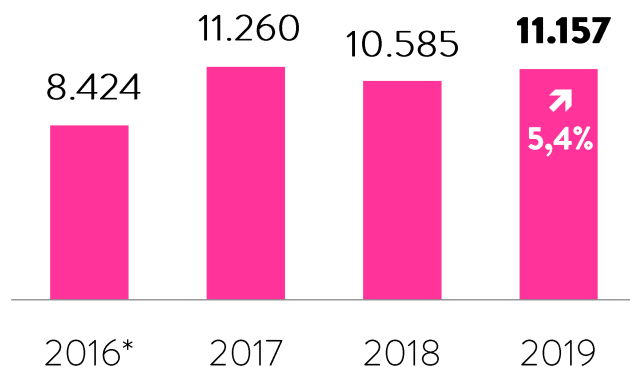

41.426
totali

Presenze medie

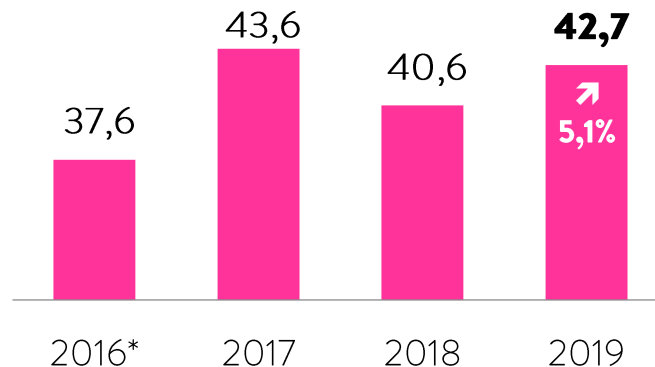

- Cene totali **+5,4%**, tornate sui livelli 2017, dopo il calo (-6%) del 2018
- Presenza media di **42,7 ospiti** per sera (+5,4% vs 2018)
- Massimo di **73** presenze registrato **lunedì 19 agosto** e **venerdì 1 novembre** (eguagliato il record del 1/8/18) con frequentazione più assidua da luglio a ottobre

Confronto presenze medie ospiti

2017 2018 2019

60 posti
in sala

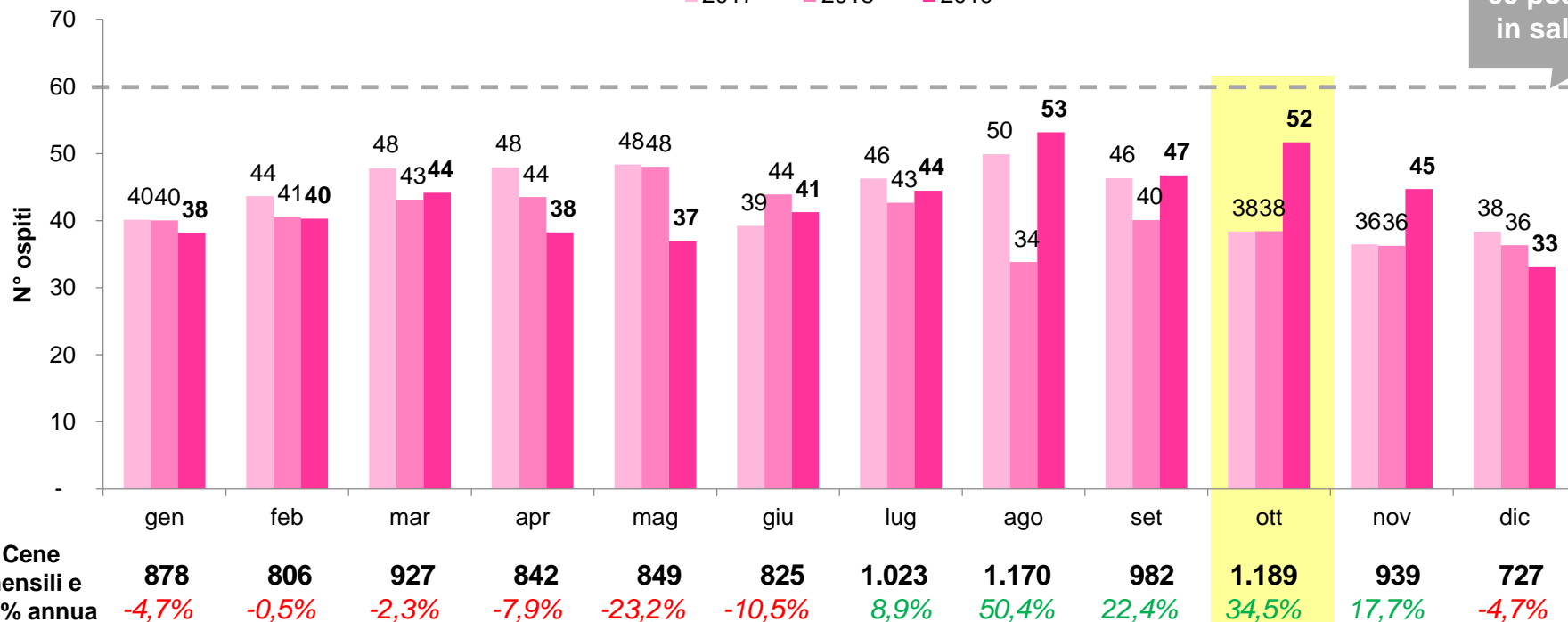

REFETTORIO / Le presenze - Dettaglio

- In **ottobre** e **agosto** si registra la **maggiore frequentazione complessiva** (risp. +35% e +50% vs. 2018)
- **Dicembre** si conferma il mese **meno frequentato**, con significativo calo nei mesi di **maggio** e **giugno** (-23% e -11%)

Sintesi presenze ospiti Refettorio

2019	Totale	gen-19	feb-19	mar-19	apr-19	mag-19	giu-19	lug-19	ago-19	set-19	ott-19	nov-19	dic-19
Totale ospiti univoci*	416	93	94	103	124	127	128	139	156	132	146	128	104
Ospiti univoci donne	121	22	22	25	38	32	26	32	37	38	42	38	27
Ospiti univoci uomini	282	71	71	78	86	95	97	104	114	91	104	90	75
Cene servite	11.157	878	806	927	842	849	825	1.023	1.170	982	1.189	939	727
Var vs. 2018	5,4%	-4,7%	-0,5%	-2,3%	-7,9%	-23,2%	-10,5%	8,9%	50,4%	22,4%	34,5%	17,7%	-4,7%
Giorni di apertura	261	23	20	21	22	23	20	23	22	21	23	21	22
Presenza media	43	38	40	44	38	37	41	44	53	47	52	45	33
Var vs. 2018	5,4%	-4,7%	-0,5%	2,3%	-12,1%	-23,2%	-6,0%	4,2%	57,2%	16,6%	34,5%	23,3%	-9,0%
Presenza min per sera	15	29	30	37	26	27	31	31	38	41	39	34	15
Var vs. 2018	-31,8%	16,0%	-3,2%	8,8%	-18,8%	-30,8%	10,7%	0,0%	58,3%	28,1%	50,0%	17,2%	-31,8%
Presenza max per sera	73	43	47	53	52	47	49	58	73	58	67	73	45
Var vs. 2018	10,6%	-14,0%	-6,0%	-8,6%	-11,9%	-21,7%	-10,9%	3,6%	46,0%	-12,1%	36,7%	55,3%	0,0%

* La somma include anche ospiti il cui sesso non è stato registrato

- **Investimenti sostenuti** nel corso del 2019:

- ✓ Realizzazione di un **locale di lavoro climatizzato** per il ricevimento, pulizia e smistamento dei prodotti alimentari → *Lavori ultimati a febbraio 2019*

Spesa

11.700 €

Obiettivo

Maggior
confort
di lavoro

- ✓ Rifacimento **copertura tetto** con sostituzione amianto, installazione e attivazione **impianto fotovoltaico**
→ *Lavori ultimati ad ottobre 2019 con l'attivazione dell'impianto fotovoltaico il 28 ottobre 2019*

12.000 €

Riduzione
consumi
energetici

04



04

Ambulatorio



- Consolidamento del rapporto con l'associazione **LULE** a tutela delle donne vittime di sfruttamento sessuale e del lavoro sommerso, con avvio di una collaborazione con l'UO di malattie infettive dell'Ospedale di Legnano
- Partecipazione per il terzo anno alla Giornata nazionale di raccolta dei farmaci con **Banco Farmaceutico**, in attesa di accedere alla totalità dei servizi offerti
- Consolidamento e ampliamento di attività specialistica dedicata al **sostegno delle fragilità di carattere psicologico e psichico**
- Accordo con **Auser Magenta/Ticino Olona** per avvio di attività specialistica rivolta alla **popolazione anziana**
- Convenzione con **ANFFAS Abbiategrasso** per supporto medico al **centro diurno disabili** e alla comunità residente
- Iscrizione alla **Conferenza di Partecipazione dell'ASST Ovest Milano**, comprendente le realtà associative del territorio del Legnanese-Magentino-Abbiatense

AMBULATORIO / Il 2019 in numeri

- Totale visite **200** (140 interne, 28 presso ANFFAS e 32 presso studi esterni)
- **300 pazienti** visitati dall'avvio del progetto nel 2017 (di cui 96 inviati da LULE)

Visite interne

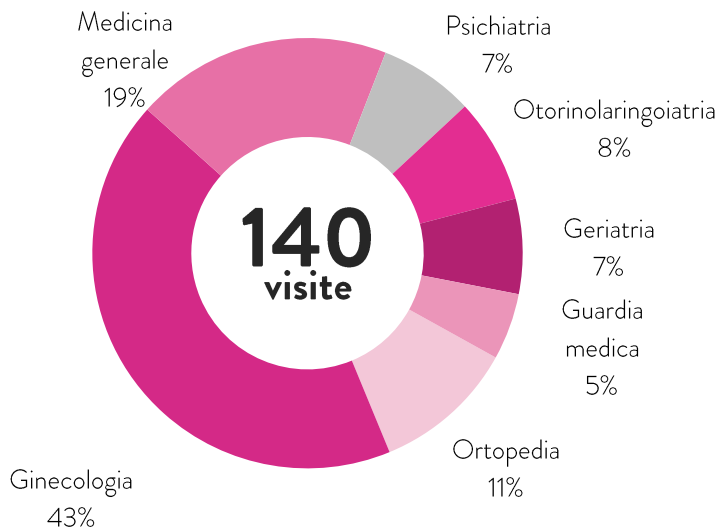

Visite esterne

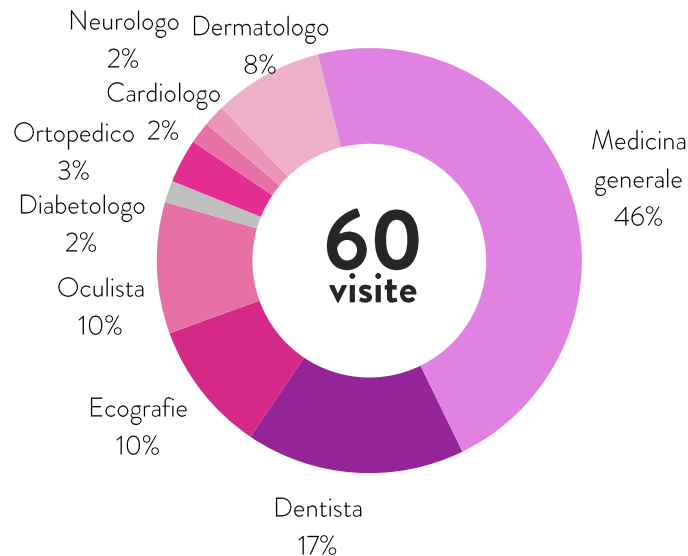

- Orari di apertura:
 - ✓ *Martedì 9.15 – 12.15 e Venerdì 14.15 - 17.15*
 - ✓ *Ambulatorio ginecologico: bimestrale, il Giovedì 14.15 -17.15*
 - ✓ *Supporto psichico: bimestrale, il Martedì 9.15 -12.15*
- Modalità di accesso: **solo su segnalazione** da parte di associazioni o dei servizi sociali
- **12 specialità mediche** disponibili e di una **farmacia**:

✓ <i>Medicina generale</i>	✓ <i>Pediatria</i>	✓ <i>Ginecologia</i>
✓ <i>Psichiatria</i>	✓ <i>Ortopedia</i>	✓ <i>Cardiologia</i>
✓ <i>Urologia</i>	✓ <i>Otorino</i>	✓ <i>Dentista (di base)</i>
✓ <i>Ecografia</i>	✓ <i>Oncologia</i>	✓ <i>Oculistica</i>

- Intensificazione **del dialogo con le associazioni del territorio** attive nel contrasto alla povertà, anche attraverso l'iscrizione alla **Conferenza di partecipazione di Milano OVEST**
- Sviluppo della **collaborazione con AUSER** del Magentino, per individuare puntualmente i bisogni dell'anziano
- Consolidamento della **convenzione con ANFFAS**

A black and white photograph showing several hands of different skin tones reaching out and holding a thin white string, symbolizing teamwork and connection. The hands are positioned in a way that the string forms a loose structure across them.

05

05

Attività di rete



ATTIVITA' DI RETE / Punto di riferimento nel territorio

- **Piattaforma di distribuzione** di prodotti alimentari per **Banco Alimentare/SITICIBO**:
 - ✓ consolidamento distribuzione quotidiana **San Vincenzo** presso il Refettorio
 - ✓ consolidamento rapporto con **Caritas** Sacra Famiglia (il sabato), Boffalora, Mesero, Robecco e Magenta
 - ✓ accordo con **AVAS** per supporto in caso di necessità di fornitura alimenti
- Maggiori sinergie con **Centro d'Ascolto Caritas e San Vincenzo**, grazie all'operato del «**Gruppo del Non**»
- 3° edizione del **Pranzo della Vigilia** (spostato per problemi gestionali al 6 gennaio 2020) offerto presso la **Cascina Bullona** a circa 65 ospiti inviati dal Refettorio e dalle associazioni della rete
- Coinvolgimento in attività di volontariato presso il Refettorio di membri di **comunità di recupero** (Associazione Fides Onlus – Ca' Granda) e di **ragazzi disabili** (Cooperativa Sodalitas)

ATTIVITA' DI RETE / Collaborazioni con tribunali e incontri

- Conferma di NdSP quale soggetto affidabile agli occhi di tribunali e servizi sociali per il **reinserimento sociale** di:
 - ✓ **3 adulti** (inclusa una coppia) per periodo di **messa alla prova** su richiesta dei **Tribunale di Milano**
 - ✓ **1 adulto** da **associazione di recupero sociale per adulti**
 - ✓ **1 minore** per **misure alternative alla pena** in collaborazione con **Officina Lavoro Onlus** sotto la supervisione degli assistenti sociali competenti
- Incontri periodici di scambio e **confronto esperienze** con associazioni:
 - ✓ *Associazione « Mons. Oscar Romero » di Magenta*
 - ✓ *I Volontari LA ROTONDA di Baranzate*
 - ✓ *Realtà sociali in occasione della Cena SITICIBO*

ATTIVITA' DI RETE / Progetto Giovani

- Nell'ambito del progetto, abbiamo incontrato:
 - ✓ *Bambini 1° comunione Sedriano*
 - ✓ *Classi III Istituto Tecnico Einaudi in collaborazione con insegnanti di religione (4 incontri)*
 - ✓ *Laboratorio «Alimentazione» dell'Istituto Tecnico Einaudi nell'ambito del PON (Programma Operativo Nazionale): tema «lo Spreco Alimentare»*
 - ✓ *Classi IV Istituto Tecnico Einaudi per il progetto di decorazione delle pareti del Refettorio*
 - ✓ *Classi III del Liceo Quasimodo di Magenta, nell'ambito del Progetto «M.E.N.S.A.» finanziato con Fondi Europei*
- Due progetti di **alternanza scuola-lavoro**, con studenti dell'Istituto «Madri Canossiane», corso per pasticceri



- Proseguimento del servizio di **orientamento** alla **ricerca attiva di lavoro** avviato nell'ottobre 2017, presso il Centro Paolo VI e rifinanziato (per la terza annualità, fino a luglio 2020) dalla **Fondazione Ticino Olona** nell'ambito del progetto 2019-20 *"Rete, Lavoro e Counseling"*
- Oltre a NdSP, il progetto coinvolge **4 comuni co-finanziatori** (Mesero, Marcallo, Robecco e Ossona), sotto il coordinamento della cooperativa **Officina Lavoro Onlus**
- **217 soggetti coinvolti** (segnalati da ass.ni e servizi sociali), di cui **38 provenienti dalla rete di Magenta** e **90** ancora **in carico** a luglio 2020
- Risultati ottenuti:
 - ✓ **32 persone** hanno partecipato a **corsi di formazione professionalizzanti**;
 - ✓ **83 persone** hanno cominciato un'**attività lavorativa**;
 - ✓ **27 persone** hanno cominciato un **tirocinio** tramite Officina Lavoro.
- Attività durante il **lockdown dovuto al Covid-19**:
 - ✓ colloqui telefonici e Skype di ascolto e sostegno;
 - ✓ indirizzamento della persona verso servizi specifici con sostegno nelle procedure online (ottenimento SPID, richiesta Bonus, rimborsi, spesa online ecc.)



06

06

Ospiti



OSPITI / Origine e sesso

- **416 ospiti univoci** su 261 sere di apertura, contro i 393 del 2018
- Confermata **prevalenza di presenze maschili** (70%, maggiore tra gli italiani) e di **origine italiana** (55%)
- Tra gli stranieri **El Salvador, Marocco, Egitto** e **Ucraina** sono i paesi più rappresentati

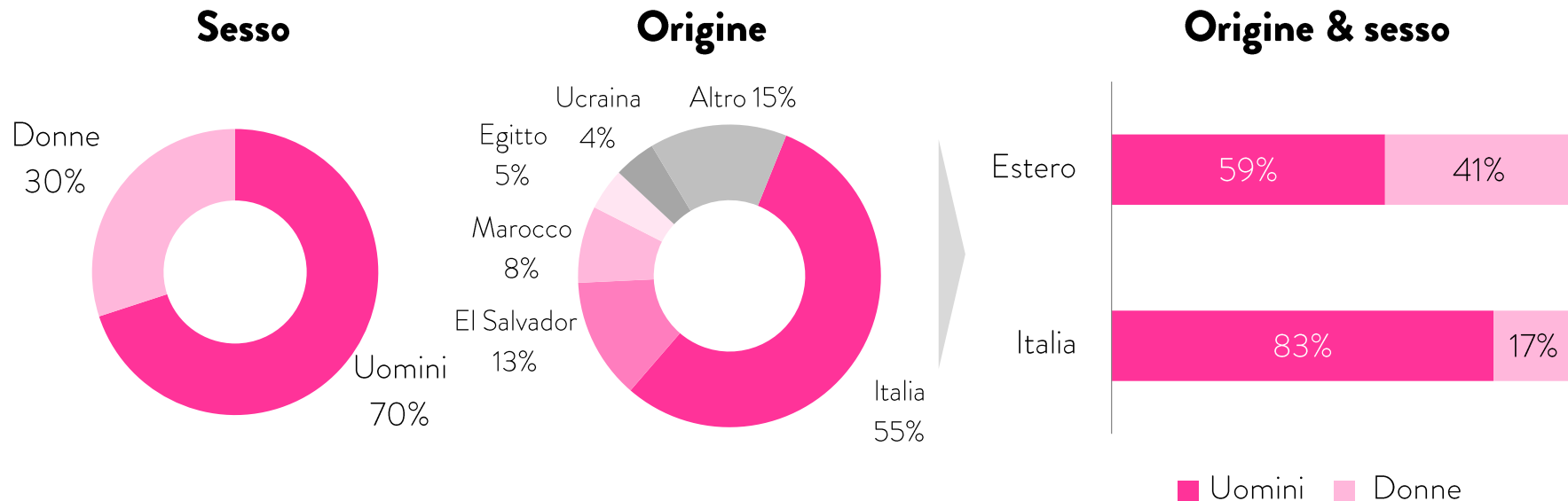

OSPITI / Età, famiglie e residenza

- Età media **43 anni** (48 per gli italiani, 38,6 per i non italiani)
- L'**81%** degli ospiti frequenta il Refettorio da solo, ma si sono registrati 30 nuclei famigliari (19%)
- Magenta, Trecate, Novara e Corbetta (collegate dal treno) rappresentano insieme il 67% delle residenze

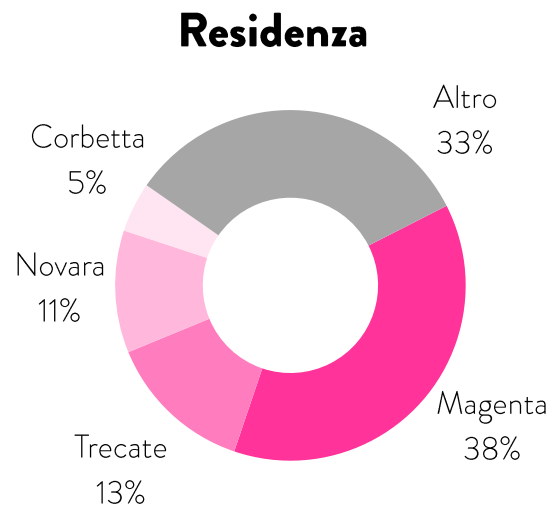
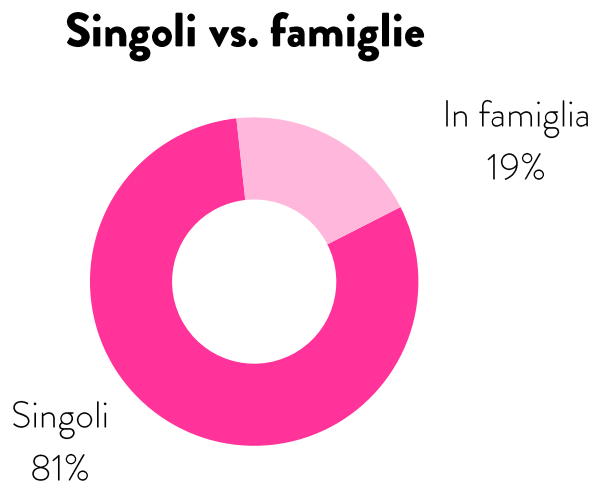
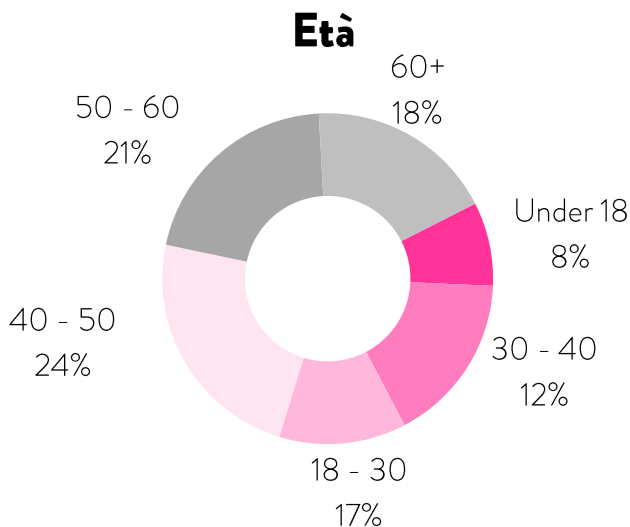

- L'**84%** degli ospiti (349 persone analizzate) frequenta il Refettorio **solo occasionalmente** (meno di una sera su quattro). Gli assidui – presenti tre o più sere su quattro – sono il 4%, gli abituali – presenti almeno due sere su quattro – il 5% e i saltuari – presenti almeno una sera su quattro – il 7%
- Dei 10 frequentatori più assidui, 8 sono italiani (80%)

Frequenza di presenza

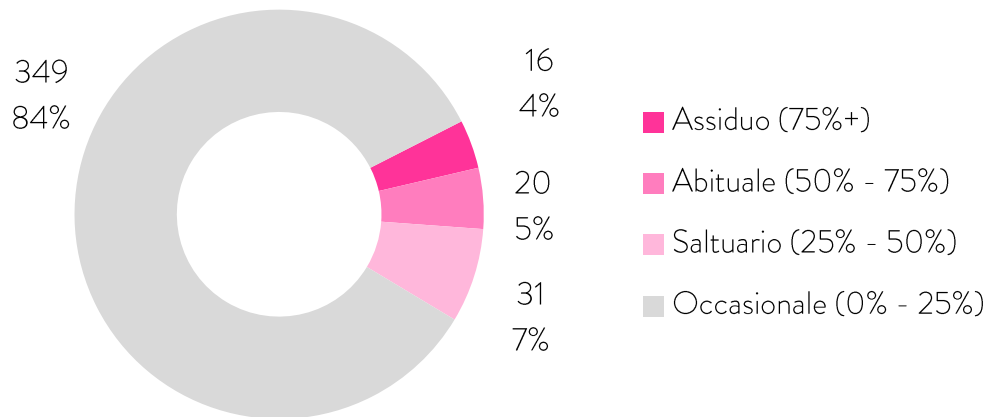

10 ospiti più assidui

	Età	Sex	Nazione	2019 %	2019 #
1	74	M	Italia	97%	253
2	47	M	Italia	94%	245
3	56	M	Italia	92%	241
4	49	M	Italia	90%	234
5	61	M	Italia	87%	226
6	48	M	Italia	85%	223
7	61	M	Italia	84%	219
8	66	M	Italia	83%	217
9	18	F	Kossovo	83%	216
10	44	F	Kossovo	79%	207

- In linea con l'obiettivo annuale di andare alla **ri-scoperta dei bisogni** di cui i nostri ospiti sono portatori è stata **rafforzata l'attività del «Gruppo del NON»** che, in media due sere a settimana, ha incontrato gli ospiti analizzando i loro bisogni e adoperandosi per una possibile soluzione, attraverso il coinvolgimento dei partner della “rete solidale” e del nostro Ambulatorio, quando necessario
 - ✓ Indirizzamento a Caritas delle richieste di sostegno economico degli ospiti intercettate → **Analisi dei bisogni** più accurata e **sinergia d'azione**
- Al 31/12/2019 spesi **3.541€** a beneficio di **10 ospiti/famiglie**, sotto forma di elargizioni e **prestiti a titolo grazioso** (rimborsati per 460 € nel 2019), finalizzati al pagamento di bollette, canoni d'affitto, tasse e assicurazioni etc.
- Supporto legale in collaborazione con lo **Studio Mainini** e altri professionisti volontari
- Assistenza nella ricerca di **alloggio e lavoro**

07



07

Volontari



251 Volontari attivi* (+3 nuovi volontari nel 2019)

- ✓ Refettorio **209**
- ✓ Ambulatorio **31**
- ✓ Staff **11**
- ✓ Volontari Attività Extra **31**
- Età media **54,3 anni**
 - ✓ **16** under 30
 - ✓ **26** over 70

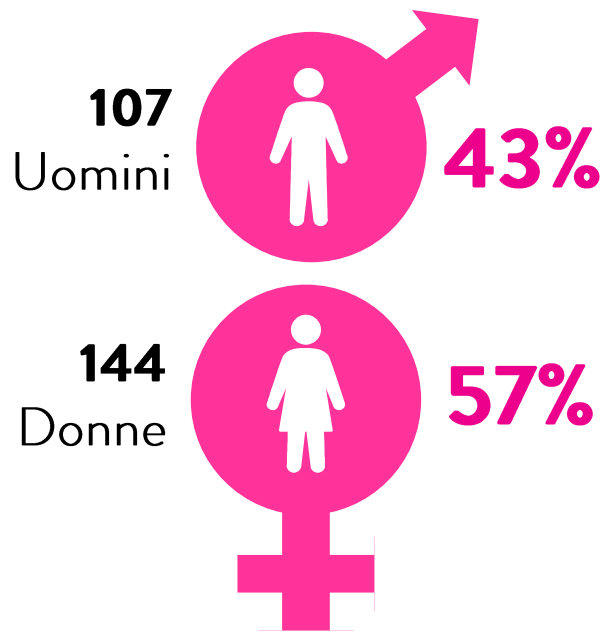

- Nel 2019 è stato organizzato il corso:

HACCP – Igiene degli alimenti (2.5 ore)

62 presenze



155

*ore totali di
formazione*

In collaborazione con docenti Ciessevi Milano – 1 sessione

Il corso era aperto anche ad altre associazioni locali (San Vincenzo) che, per tipologia di attività, avevano necessità di presenziare con alcuni loro volontari, sempre con lo scopo di fare rete.

- Per l'anno 2020 avevamo in programma di completare la formazione HACCP e riprendere con alcune sessioni dei corsi di Primo Soccorso, Safety - Fondamenti di sicurezza sul lavoro e motivazionale.

Purtroppo, la situazione di emergenza sanitaria verificatasi non ci permetterà di cogliere questo obiettivo, che sarà comunque perseguito appena la situazione sarà favorevole

VOLONTARI / Indagine di Clima Sociale 2019-2020

- Questionario condotto in modalità cartacea tra ottobre 2019 e febbraio 2020, finalizzato a conoscere lo "**stato di salute della nostra associazione**" attraverso la voce dei nostri volontari chiamati ad esprimersi su aspetti quali motivazione personale, clima, comunicazione interna ed esterna, relazione con gli ospiti, etc.
- Il **62% dei volontari** ha partecipato all'indagine ed i risultati, in media più che positivi, sono stati raccolti in un **report dettagliato** inviato a Maggio 2020 a volontari e soci, così da stimolare la riflessione ed il confronto
- Numerosi **spunti di miglioramento** ricevuti, da approfondire in occasione di giornate/workshop ad hoc da organizzare in futuro



“Fare il bene, facendolo bene”



08

Bilancio Consuntivo 2019



BILANCIO CONSUNTIVO 2019/ Entrate istituzionali

ENTRATE ISTITUZIONALI	2017	2018	2019	Var %
Valori in €				
Quote soci fondatori	-	-	-	-
Quote sociali ordinarie	2.050,00	2.180,00	1.970,00	(9,6%)
Donazioni ricevute	94.050,50	53.067,92	60.387,07	13,8%
<i>Donazioni anonime</i>	36.360,50	34.127,92	39.790,75	16,6%
<i>Offerte ingresso Don Giuseppe</i>	-	-	-	-
<i>Donazioni volontarie generiche</i>	16.914,00	17.240,00	20.395,80	18,3%
<i>Destinate all'Ambulatorio</i>	40.776,00	1.700,00	200,52	(88,2%)
Contributo CEI	4.000,00	-	-	-
Contributi comunali	1.000,00	1.000,00	-	(100,0%)
Rimborso da ospiti	1.000,00	2.538,00	540,00	(78,7%)
Rimborso (assicurazione)	850,00	2.292,00	-	(100,0%)
Interessi e accrediti	-	1,29	0,30	(76,7%)
TOTALE ENTRATE ISTITUZIONALI	102.950,50	61.079,21	62.897,37	3,0%

• Iniziativa libro

• Contributo 500€
ricevuto ad aprile
2020

• Sinistri 2017/2018

NB: I dati riportati sono di natura gestionale e sono finalizzati a permettere il confronto storico. Essi possono discostarsi dai prospetti ufficiali depositati che risentono delle differenti scelte in merito all'applicazione di principi contabili operate di anno in anno.

BILANCIO CONSUNTIVO 2019/ Uscite istituzionali

USCITE ISTITUZIONALI

Valori in €

	2017	2018	2019	
Interventi ad hoc ospiti	9.431,09	12.513,85	4.100,62	(67,2%)
Acquisti alimentari	13.117,67	7.243,68	1.552,62	(78,6%)
Spese per utenze (gas, acqua, luce)	11.151,84	15.900,97	11.163,53	(29,8%)
Manutenzione impianti e mezzi	2.094,10	7.832,92	3.209,62	(59,0%)
Personale specializzato + contributi	-	15.802,49	16.343,52	3,4%
Acquisto automezzo	-	-	-	-
Acquisto macchinari cucina	1.052,86	875,69	-	(100,0%)
Investimenti Refettorio	14.234,27	10.000,00	14.250,00	42,5%
Investimenti Ambulatorio	24.978,92	-	-	-
Spese Ambulatorio	5.723,54	7.392,91	5.302,85	(28,3%)
Affitti Ambulatorio	-	2.400,00	1.200,00	(50,0%)
Formazione volontari	575,00	-	-	-
Grafica, comunicazione e iniziative	1.463,00	3.256,92	6.116,22	87,8%
Servizi contabili	-	-	-	-
Assicurazioni	1.441,00	2.881,75	2.840,75	(1,4%)
Spese legali/amm.ve, tasse e imposte	1.889,72	4.307,24	8.467,54	96,6%
TOTALE USCITE ISTITUZIONALI	87.153,01	90.408,42	74.547,27	(17,5%)

• Riduzione erogazioni

• Maggior recupero
(es. Iper Vittuone)

• Riduzione consumi e
manutenzioni

• Realizzazione locale
lavorazione alimenti

• Affitto 2017 pagato
nel 2018

• Costi stampa libro

• Allaccio fotovoltaico

NB: I dati riportati sono di natura gestionale e sono finalizzati a permettere il confronto storico. Essi possono discostarsi dai prospetti ufficiali depositati che risentono delle differenti scelte in merito all'applicazione di principi contabili operate di anno in anno.

BILANCIO CONSUNTIVO 2019/ Saldo commerciale e totali

ENTRATE COMMERCIALI

Valori in €

	2017	2018	2019	
Entrate detassate L.398/91	8.449,00	7.667,42	5.637,25	(26,5%)
Corrispettivi	7.606,27	6.273,33	5.124,77	(18,3%)
Arrotondamenti attivi	-	0,15	82,94	-
TOTALE ENTRATE COMMERCIALI	16.055,27	13.940,90	10.844,96	(22,2%)
TOTALE ENTRATE ISTITUZIONALI	102.950,50	61.079,21	62.897,37	3,0%
TOTALE ENTRATE	119.005,77	75.020,11	73.742,33	(1,7%)

• Minor numero eventi

USCITE COMMERCIALI

	2017	2018	2019	
Acquisto di alimenti e bevande	14.615,43	10.682,54	15.662,90	46,6%
TOTALE USCITE COMMERCIALI	14.615,43	10.682,54	15.662,90	46,6%
TOTALE USCITE ISTITUZIONALI	87.153,01	90.408,42	74.547,27	(17,5%)
TOTALE USCITE	101.768,44	101.090,96	90.210,17	(10,8%)

• Anticipo forniture bar per 2020

NB: I dati riportati sono di natura gestionale e sono finalizzati a permettere il confronto storico. Essi possono discostarsi dai prospetti ufficiali depositati che risentono delle differenti scelte in merito all'applicazione di principi contabili operate di anno in anno.

BILANCIO CONSUNTIVO 2019/ Sintesi

Rendiconto finanziario sintetico

Valori in €

	2017	2018	2019	Var%
TOTALE ENTRATE	119.006	75.020	73.742	(1,7%)
TOTALE USCITE	101.768	101.091	90.210	(10,8%)
SALDO	17.237	(26.071)	(16.468)	

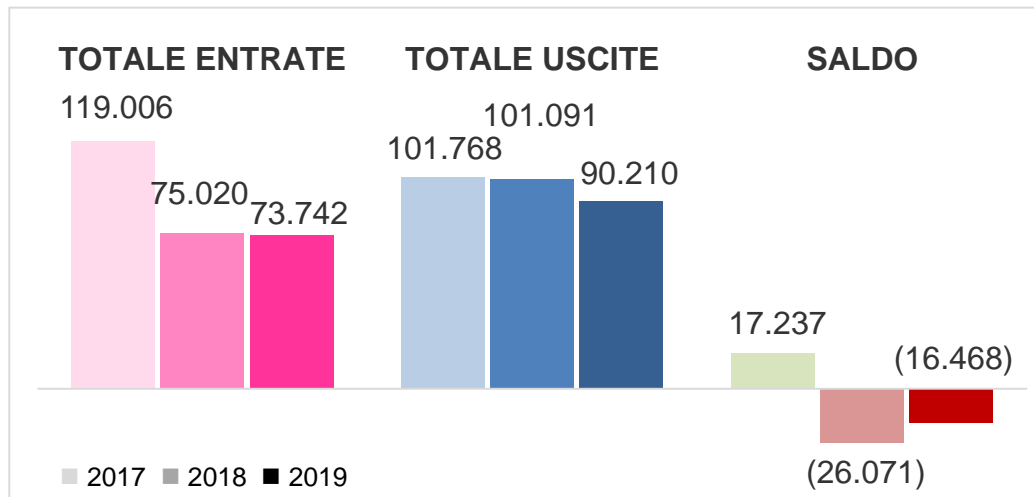

NB: I dati riportati sono di natura gestionale e sono finalizzati a permettere il confronto storico. Essi possono discostarsi dai prospetti ufficiali depositati che risentono delle differenti scelte in merito all'applicazione di principi contabili operate di anno in anno.

Cassa al 31.12.2019



23.659 €

- Riduzione disavanzo di c. 10.000 € rispetto al 2018 grazie ad azioni di **contenimento dei costi**, in presenza di entrate pressoché stabili
- Obiettivo di **pareggio di bilancio nel 2020**, Covid-19 permettendo
- **Buone disponibilità liquide** derivanti da accumulo nei primi due anni di vita

BILANCIO CONSUNTIVO 2019/ Rendiconto per cassa ufficiale

NON DI SOLO PANE APS
Sede legale: Magenta (MI), Via Moncalisto n.23
C.F. 05963600967

RENDICONTO PER CASSA 2019

USCITE	2019	ENTRATE	2019
A) Uscite da attività di interesse generale		A) Entrate da attività di interesse generale	1.570,00
1) Materie prime, sussidiarie, di consumo e merci	2.054,59	1) Entrate da quote associative e apporti dei fondatori	-
a) Acquisto materiale di consumo	785,94	2) Entrate dagli associati per attività mutuali	-
b) Spese per acquisto attrezzature varie	1.38,20		
c) Cancellato	2.096,45		
2) Servizi	42.007,78	3) Entrate per prestazioni e cessioni ad associati e fondatori	-
a) Pasti refezione	1.587,77		
b) Spese ospiti progetto assistenza	4.300,82		
c) Spese autistici	2.224,97		
d) Faccia smorta	6.202,54		
e) Riciclaggio	3.982,31		
f) Acqua potabile	2.334,07		
g) Telefonia	1.953,91		
h) Spese postali	124,49		
i) Manutenzioni e riparazioni	4.244,34		
j) Pubblicità	6.116,22		
m) Spese per servizi bancari	538,89		
n) Assicurazioni generiche	3.758,75		
o) Assicurazioni autistici	1.295,00		
p) Consulenze universitarie e fiscali	1.487,01		
q) Assistenza software	2.096,13	4) Erogazioni liberali	38.061,27
3) Godimento beni di terzi	3.400,00	5) Entrate del 5 per mille	-
a) Spese locali ambulatorio	3.400,00		
4) Personale	17.745,81	6) Contributi da soggetti privati	20.395,80
5) Uscite diverse di gestione	1.246,31	7) Entrate per prestazioni e cessioni a terzi	-
a) Abbonamenti	7,32	8) Contributi da enti pubblici	1.000,00
b) Sopravvenienze passive	88,00		
c) Spese varie non deducibili/iscaldamento	240,59		
d) Imposta di registro e bolli	362,00		
e) Imposte comunali	134,00		
f) Spese comunali	18,00		
g) Ritenute	436,40	9) Entrate da contratti con enti pubblici	-
		10) Altre entrate	622,94
		a) Rimborso ospiti	540,00
		b) Arrotondamenti attivi	82,94
Totale	66.834,49	Totale	62.060,01
		Avario/Disavanzo attività di interesse generale	- 4.594,48
B) Uscite da attività diverse (attività commerciale)		B) Entrate da attività diverse (attività commerciale)	
1) Materie prime, sussidiarie, di consumo e merci	15.662,00	1) Entrate per prestazioni e cessioni ad associati e fondatori	11.274,50
2) Servizi	-	2) Contributi da soggetti privati	4.258,00
3) Godimento beni di terzi	-	3) Entrate per prestazioni e cessioni a terzi	-
4) Personale	-	4) Contributi da enti pubblici	-
5) Uscite diverse di gestione	826,34	5) Entrate da contratti con enti pubblici	-
a) IVA pagata	826,34	6) Altre entrate	-
		7) Altre entrate	-
Totale	16.488,34	Totale	15.532,50
		Avario/Disavanzo attività diverse	- 156,74
C) Uscite da attività di raccolta fondi		C) Entrate da attività di raccolta fondi	

1) Uscite per raccolte fondi abituali	-	1) Entrate da raccolte fondi abituali	-
2) Uscite per raccolte fondi occasionali	-	2) Entrate da raccolte fondi occasionali	-
3) Altre uscite	-	3) Altre entrate	-
Totale	-	Totale	-
		Avario/Disavanzo attività di raccolta fondi	-
D) Uscite da attività finanziarie e patrimoniali		D) Entrate da attività finanziarie e patrimoniali	
1) Su rapporti bancari	-	1) Da rapporti bancari	0,30
2) Su investimenti finanziari	-	2) Da altri investimenti finanziari	-
3) Da patrimonio utile	-	3) Da patrimonio utile	-
4) Su altri beni patrimoniali	-	4) Da altri beni patrimoniali	-
5) Altre uscite	-	5) Altre entrate	-
Totale	-	Totale	0,30
		Avario/Disavanzo attività finanziarie e patrimoniali	0,30
E) Uscite di supporto generale		E) Entrate di supporto generale	
1) Materie prime, sussidiarie, di consumo e merci	-	1) Entrate da distacco del personale	-
2) Servizi	-	2) Altre entrate di supporto generale	-
3) Godimento beni di terzi	-		
4) Personale	-		
5) Altre uscite	-		
Totale	-	Totale	-
Totale uscite della gestione	83.123,73	Totale entrate della gestione	77.572,81
		Avario/Disavanzo d'esercizio prima delle imposte	- 5.550,92
		Imposte	- 697,00
		Avario/Disavanzo d'esercizio prima di investimenti e disinvestimenti patrimoniali e finanziari	- 6.187,92

Uscite da investimenti in immobilizzazioni e da deflussi di capitale di terzi	2019	Entrate da disinvestimenti in immobilizzazioni e da flussi di capitale di terzi	2019
1) Investimenti in immobilizzazioni inerenti alle attività di interesse generale	13.640,00	1) Disinvestimenti di immobilizzazioni inerenti alle attività di interesse generale	-
a) Pareti divisorie in corteggio e corteggio/istituto	7.040,00		
b) Impianto di climatizzazione e pannello solare	6.600,00		
2) Investimenti in immobilizzazioni inerenti alle attività diverse	-	2) Disinvestimenti di immobilizzazioni inerenti alle attività diverse	-
3) Investimenti in attività finanziarie e patrimoniali	-	3) Disinvestimenti di attività finanziarie e patrimoniali	-
4) Rimborso di finanziamenti per quote capitale e di prestiti	-	4) Rimborso di finanziamenti e di prestiti	-
Totale	13.640,00	Totale	-
		Imposte	-
		Avario/Disavanzo da entrate e uscite per investimenti e disinvestimenti patrimoniali e finanziari	- 13.640,00

	2019
Avario/Disavanzo d'esercizio prima di investimenti e disinvestimenti patrimoniali e finanziari	- 5.167,92
Avario/Disavanzo da entrate e uscite per investimenti e disinvestimenti patrimoniali e finanziari	- 13.640,00
Avario/Disavanzo complessivo	- 18.807,92

	2019	2018
Cassa e banca		
Cassa	108,68	26,10
Depositi bancari e postali	23.550,75	43.461,25
Totale	23.659,43	43.487,35
Decremento saldo di liquidità	- 19.827,92	

Il Legale Rappresentante
Don Giuseppe Maronini



09

Bilancio Preventivo 2020



BILANCIO PREVENTIVO 2020

Valori in €

NON
di SOLO
PANE

Uscite

801008 ACQUISTO MATERIALE DI CONSUMO	3.500,00
811013 SPESE PER ACQUISTO ATTREZZATURA VARIA	300,00
821002 CANCELLERIA	1.000,00
MATERIE PRIME CONSUMO	
801074 PASTI REFETTORIO	2.000,00
811003 SPESE AUTOMEZZI	1.000,00
810001 FORZA MOTRICE	3.500,00
810003 RISCALDAMENTO	3.500,00
814004 ACQUA POTABILE	2.000,00
814001 TELEFONICHE	1.500,00
814002 POSTALI E TELEGRAFICHE	150,00
811000 MANUTENZIONE E RIPARAZIONI	2.000,00
820000 PUBBLICITA' E PROPAGANDA	2.000,00
814010 SPESE PER SERVIZI BANCARI	500,00
818000 ASSICURAZIONI GENERECHE	1.450,00
818001 ASSICURAZIONI AUTOMEZZI	1.400,00
818001 ASSICURAZIONI AMBULATORIO	2.300,00
CONSULENZE AMM.VE E FISCALI	500,00
SERVIZI	

SALARI+CONTRIBUTI+INAIL+FONDO TFR	13.000,00
PERSONALE	
808007 AGGIORNAMENTO PROFESSIONALE	500,00
814000 ABBONAMENTI	10,00
814003 VALORI BOLLATI	150,00
836020 LIBERALITA' (Ospedale di Magenta)	2.000,00
USCITE DIVERSE DI GESTIONE	
801135 ATTIVITA' COMMERCIALI	3.000,00
COMMERCIALI	
IMPOSTE E TASSE	1.550,00
TASSE	
PREVISIONE USCITE REFETTORIO	48.810,00
TOTALE A PAREGGIO	48.810,00

Entrate

CONTRIBUTI COMUNALI	500,00
901001 ALTRE ENTRATE	2.064,00
911051 QUOTE ASSOCIATIVE	1.860,00
911104 DONAZIONI REFETTORIO PRIVATI	11.826,00
RACCOLTA FONDI	9.800,00
911105 DONAZIONI REFETTORIO VOLONTARIE	20.260,00
CORRISPETTIVI COMMERCIALI	2.500,00
PREVISIONE ENTRATE REFETTORIO	48.810,00
	-
TOTALE A PAREGGIO	48.810,00



09

La gestione dell'emergenza Covid-19



LA GESTIONE DELL'EMERGENZA COVID-19



Refettorio

- Nel rispetto delle disposizioni nazionali del DPCM, dopo due giorni di interruzione, il Refettorio ha riaperto il 26 febbraio con la **distribuzione agli ospiti di pasti d'asporto e prodotti alimentari** (una borsa per nucleo familiare)
- Applicazione di tutte le misure di **protezione e prevenzione anti Covid** (es. mascherine, guanti, percorsi d'accesso, misurazione temperatura), fatte rispettate anche dagli ospiti
- Volontari presenti in numero strettamente necessario al servizio (4/5 per turno)



Ambulatorio

- A fronte dell'emergenza sanitaria, per la tutela di pazienti ed operatori, è stato necessario **sospendere l'attività** dello Studio Medico «Elena Sachsel» a partire dal 6 marzo.
- Le attività in presenza sono riprese in modalità ridotta dal 29 maggio, con la riattivazione del servizio di ginecologia in collaborazione con LULE a partire da Ottobre.
- Ripresa attività convenzione ANFFAS dallo scorso luglio

LA GESTIONE DELL'EMERGENZA COVID-19



Distribuzione borse alimentari

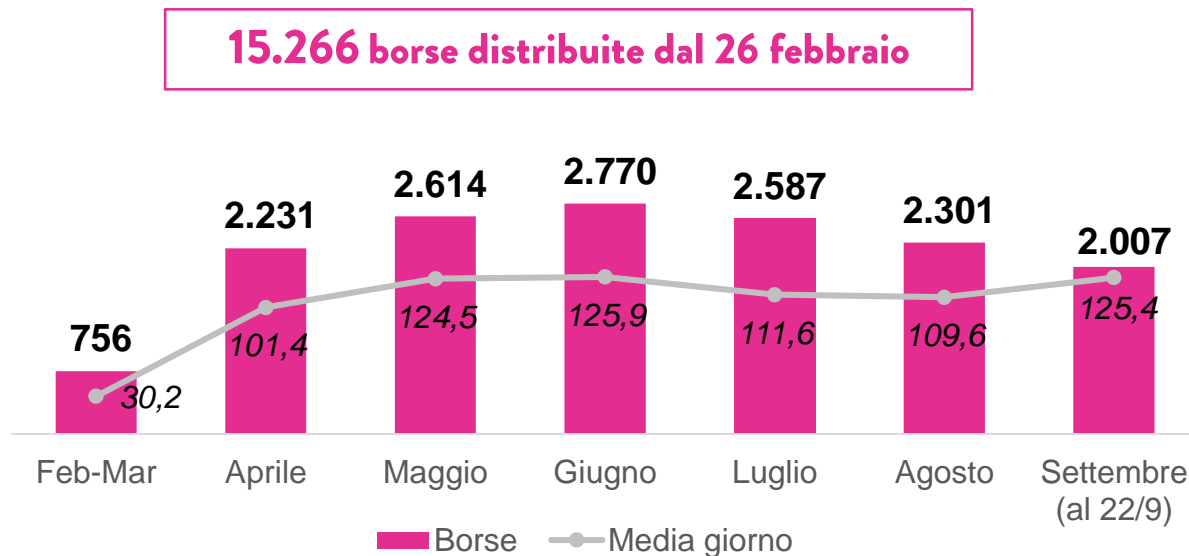

- Borse consegnate in media a **36 persone per sera** (possibilità di ritiro anche per conto di altre persone)
- Picco registrato nel mese di giugno, sia come sacchetti che persone (41 in media), con un leggero calo osservato ad agosto e **trend nuovamente in aumento a settembre**

LA GESTIONE DELL'EMERGENZA COVID-19

Nell'emergenza abbiamo anche:



Preso parte al progetto del Politecnico di Milano «**POLIMask...in volo**», in rete con AVAS - Casa di Accoglienza, Caritas Centro di Ascolto e San Vincenzo, finalizzato alla **produzione da parte dei volontari delle associazioni di mascherine** a partire da una bobina di tessuto filtrante certificato di 12kg.



Partecipato con **2.000€** alla **raccolta fondi** destinata all'ASST di Legnano e, in particolare, all'**ospedale Fornaroli di Magenta** per l'acquisto di apparecchiature sanitarie a sostegno dell'attività di medici e infermieri



Riscontrato quotidianamente **piccoli e grandi gesti di generosità** da singoli donatori, commercianti (già partner e nuovi), supermercati (es. carrello solidale) e aziende del magentino

Il contributo NdSP:

20 volontari
2.050 mascherine
destinate agli ospiti

“Ci siamo resi conto di trovarci sulla stessa barca, tutti fragili e disorientati, ma nello stesso tempo importanti e necessari, tutti chiamati a remare insieme. Su questa barca... ci siamo tutti. [...] Ci siamo accorti che non possiamo andare avanti ciascuno per conto suo, ma solo insieme.”

Papa Francesco



NON
di **SOLO**
PANE

www.nondisolopanemagenta.it
info@nondisolopanemagenta.it

CAMPAGNA 5x1000

- Dal 2018 è possibile destinare a NdSP il **5X1000** indicando il Codice Fiscale **09363600967** all'interno dell'apposito spazio nella tua dichiarazione dei redditi:



The form is titled 'COMPILA COSÌ' in a pink arrow. It instructs the user to 'Destina il tuo 5X1000 a' followed by the 'NON di SOLO PANE' logo. Below this, a pink box contains the text: 'SOSTEGNO DEL VOLONTARIATO E DELLE ALTRE ORGANIZZAZIONI NON LUCRATIVE DI UTILITA' SOCIALE, DELLE ASSOCIAZIONI DI PROMOZIONE SOCIALE E DELLE ASSOCIAZIONI E FONDAZIONI RICONOSCIUTE CHE OPERANO NEI SETTORI DI CUI ALL'ART. 10, C. 1, LETT A), DEL D.LGS. N. 460 DEL 1997'. To the left of this box, it says 'Scegliere è semplice e non costa nulla!'. The box itself has fields for 'FIRMA' (with the handwritten text 'la tua firma') and 'Codice fiscale del beneficiario (eventuale)' (with the printed code '09363600967').



IL **REFETTORIO** E L'**AMBULATORIO** DI COMUNITÀ,
PER ANDARE INCONTRO A CHI È NEL **BISOGNO**.

Donaci il tuo **5X1000**

Non di Solo Pane
Associazione di Promozione Sociale

Via Moncenisio, 29
20013 Magenta (MI)

P.I. e C.F. 09363600967

IBAN IT 83 A 03359 01600 100 000 140 971

Banca Intesa San Paolo

www.nondisolopanemagenta.it
info@nondisolopanemagenta.it